

Nieuwsbrief nummer 43 d.d. 31 maart 2019

In dit nummer:

- Natuurexcursie in Eschpolder (Rotterdam), 6 april
- Natuurexcursie in historische tuin Schoonoord (Rotterdam), 13 april
- Ledenwandeling 'Bollentocht' (Aerdenhout), 20 april
- Natuurexcursie in het Schollebos (Capelle a/d IJssel), 20 april
- Impressie van Avondexpeditie voor kinderen in park Zestienhoven, 9 maart
- Impressie van jaarvergadering van IVN afd. Rotterdam en omstreken, 16 maart
- Impressie van excursie Beheer in het Kralingse Bos, 17 maart
- Een aanrader: EHBO-app
- Start floristisch seizoen 2019 voor Rotterdamse Florawerkgroep, 9 april
- Rondleiding in Botanische Tuin Afrikaanderwijk (Rotterdam), 20 april
- Bochtafsnijding Delftsche Schie een feit
- Exotische schildpad in Kralingse Bos aangetroffen
- Onno's tekening
- Foto van de maand
- Colofon

Op ons programma de komende maand



Zaterdag 6 april 2019 - 14.00-16.00 u Eschpolder, Rotterdam

Ga mee op stap in dit bijzondere, oude poldergebied. Er was ooit een groot landgoed gevestigd en er stonden buitenverblijven. Nadat een deel als stortplaats van haven- en rivierslib in gebruik is geweest, is het op natuurlijke wijze begroeid geraakt. De natuur kon ongestoord haar gang gaan en daardoor kreeg het gebied haar licht verwilderde karakter.

Deelname is gratis; aanmelding vooraf is niet nodig. Meer details op de [website](#).

Zaterdag 13 april - 14.00-16.00 u
Historische tuin Schoonoord, Rotterdam

De historische tuin Schoonoord ligt in de Muizenpolder, een van de kleinste polders van ons land. De tuin was lange tijd het buitenverblijf van een lid van de bankiersfamilie Mees. De huidige tuin is ontworpen door de beroemde tuinarchitect Zocher.

Deelname is gratis; aanmelding vooraf is niet nodig. Meer details op de [website](#).

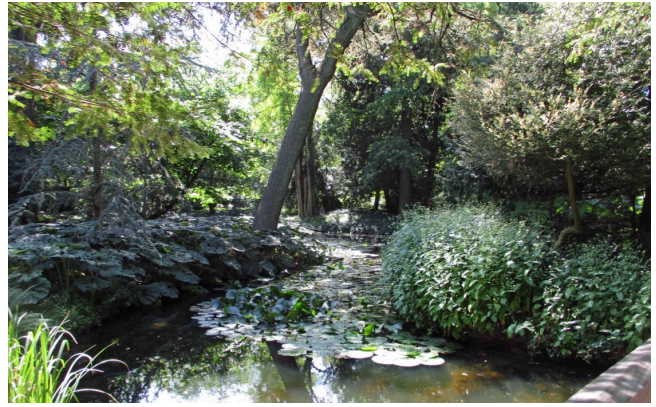

Zaterdag 20 april
Aerdenhout, Bollentocht, +/- 11 km.

Verzamelen op station Rotterdam Centraal bij de bankjes in de centrale hal om 8.55 uur. De trein naar Heemstede-Aerdenhout vertrekt om 9.12 uur van spoor 9. In Heemstede-Aerdenhout nemen we bus naar Aerdenhout. We wandelen door landgoed Leyduin en langs de bollenvelden en eindigen bij station Hillegom, waar we op de trein naar Rotterdam stappen.

Zaterdag 20 april - 10.00-12.30 u
Schollebos, Capelle aan den IJssel

Het stadsrecreatiepark Schollebos bestaat veertig jaar en begint al aardig op een echt bos te lijken. De beplanting bestaat uit van nature in dit type gebied voorkomende bomen, struiken en planten. In het voorjaar vindt in de natuur een ware groeiexplosie plaats. De vogels zijn druk met nesten bouwen of zijn reeds aan het broeden. Deelname is gratis; aanmelding vooraf is niet nodig. Meer details op de [website](#).



Wat deden we de afgelopen maand



Avondexpeditie in park Zestienhoven (Rotterdam, 9 maart 2019)

Eerst volgden de kinderen (8 - 12 jaar) een spannende route in het donker. Opdracht was te luisteren en uit te kijken naar nachtdieren; onderweg kwamen ze een vos en een uil tegen en leerden ze over de levenswijze van deze dieren. Terug in het gebouw van Tuinieren voor Ouderen, gingen ze aan de slag met het uitpluizen van braakballen van uilen.

Jaarvergadering (16 maart)

Een select groepje leden (en donateurs) maakte de balans op van het jaar 2018 - waarin een record aantal activiteiten plaatsvond - en keek vooruit naar 2019.



Excursie Bosbeheer in Kralingse Bos (Rotterdam, 17 maart)

Een grote groep belangstellenden kwam naar het Kralingse Bos om te zien en te horen hoe dit recreatiebos wordt beheerd.

Uitleg over een bosperceel van beuken, die het slecht doen (ondiep wortelen) onder invloed van de hoge waterstand en de inklinkende bodem.

Tips en wetenswaardigheden

Exotische schildpad in Kralingse Bos

Een deelnemer aan de excursie 'Beheer van een recreatiebos' (gehouden op 17 maart j.l. in het Kralingse Bos) nam deze foto van Marius Huender, IVN Natuurgids, met een - dode - schildpad in zijn hand. Het gaat vermoedelijk om een Geelwangschildpad, een ondersoort van de *Trachemys scripta* waartoe ook de Roodwangschildpad behoort. Het oorspronkelijke leefgebied van het dier ligt in de Verenigde Staten. Ze worden in gevangenschap gehouden; het aangetroffen exemplaar moet zijn uitgezet door iemand die ervan af wilde.



Vanaf 9 april weer planten inventariseren

De Rotterdamse Florawerkgroep (RFGW) start zijn nieuwe floristische seizoen op dinsdag 9 april. Vanaf die datum worden om de twee weken gedurende een paar uur op een dinsdagavonds in een (steeds ander) hok van 1 kilometer bij 1 kilometer alle wilde planten die er groeien bekeken en genoteerd. Iedereen die interesse heeft in (stedelijke) flora is welkom. Op 9 april wordt verzameld bij de halte 'Langenhorst' van tramlijn 25 en buslijn 70, op de Slinge. Voor meer details, kijk op de [website](#).

Download de EHBO app van het Rode Kruis

Diverse leden van de IVN afdeling Rotterdam e.o. hebben eind maart deelgenomen aan een training 'wildernis'-EHBO. Deze bood informatie over een breed scala aan ongevals-situaties waarin eerst hulp wenselijk zo niet nodig of levensreddend kan zijn. Uiteenlopende ehbo-materialen die daarbij nuttig resp. nodig zijn kwamen aan bod en de deelnemers oefenden ook enkele situaties, zoals wat je moet doen bij dreigende verstikking. In de EHBO app (voor I-Phone en Android) van het Rode Kruis is per ongevalssituatie na te lezen (en te horen) wat je kunt bieden aan eerste hulp.



Rondleiding (20 april) in Botanische Tuin Afrikaanderwijk

Op 20 april houdt botanicus Melitta van Bracht een tweetal rondleidingen in de Botanische Tuin Afrikaanderwijk, rond het thema 'giftige planten', aanvang 11.00 en 14.00 uur.

De Botanische Tuin Afrikaanderwijk (BTA) dateert van 1923, toen de tuin als onderdeel van de toenmalige HBS Van Oldenbarnevelt werd opgericht. Na allerlei wisselingen van huurder en van bestemming, is de eerder gerevoveerde tuin in 2013 ondergebracht in een stichting. Ze herbergt zo'n 850 verschillende planten uit de gematigde streken en daarnaast een veertigtal bomen. Doel van de stichting is de collectie deskundig te beheren en de collectie uit te breiden met 'gebruiksplanten' en mensen daarover te informeren. Overigens is de

BTA naarstig op zoek naar mensen die het team willen komen versterken, voor allerlei werkzaamheden, van onderhoud tot vrijwilligers aansturen. Meer weten? Kijk op de [website](#).

Bochtafsnijding Delftse Schie een feit

De Delftse Schie maakte bij Overschie een haakse bocht. Tot voor kort moest de binnenscheepvaart, om de Delfhavensche Schie in te varen (onder de Hogebrug door), twee scherpe bochten maken. In februari 2019 werd de nieuwe vaargeul opengesteld, zodat de schepen nu rechtdoor kunnen varen. Het oude weiland is doorsneden en vormt een eilandje. Alleen via een nieuwe brug vanaf de Delftweg is het nu toegankelijk. Aan de randen van de nieuwe geul zijn natuurvriendelijke oevers gerealiseerd. Tijdens de publieksdag ter gelegenheid van de

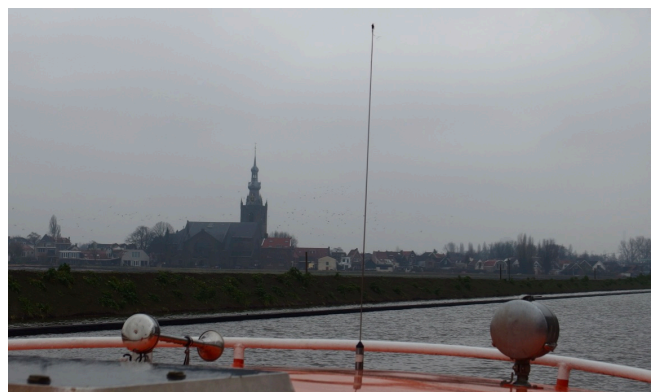

opening van de nieuwe vaargeul, op 2 februari 2019, konden belangstellenden een boottochtje maken door de nieuwe vaarweg.

Foto van de maand



In Delft loopt de Natuurgidsenopleiding en elke groep cursisten heeft een adoptieterrein gekozen, waar zij een jaar lang onderzoek doen. Eind februari stuitten wij met ons groepje (Henk, Dennis, Esmeralda) in ons adoptieterrein in het Lage Bergse Bos op een opvallend wit wollig bolletje op de grond. De associatie met een beschimmelde honden of Schotse Hooglander drol was snel gemaakt. Maar beter kijkend leek het wel een soort sponszwam. Voorzichtig kwamen we dichterbij en raakten het aan. Heel zacht en het viel uit elkaar. Een zwam en drol waren afgestreept. We ontdekten zaadjes, maar geen aanhechting. Ra-

zend nieuwsgierig zochten we verder bladerend in plantengidsen en googlen op het internet. Een bevriende ecooloog en een determinatiegroep op facebook brachten ons de oplossing! Het bleek de Lisdodde. De zaden die van de grote sigaar afkwamen. Op niet al te lange afstand is inderdaad water. Wie zal ooit weten of dit de wind, een hooglander of iets totaal anders was. Weer wat geleerd!

Onno's tekening - meer op de website onder Uit de Pen

Met dat eerste heerlijke lenteweer van laatst stond onze balkondeur wijd open tot de schemering. Maar toen wees m'n vrouw op een insect op de muur en vroeg: "Is dat nu al een mug !!?" Ik bekeek het beestje van dichtbij en zag dat het géén mug was, maar wat wel... ? Ik had geen flauw idee !! Zo'n 3 centimeter, lichtbruin, en in de vorm van een letter T... Maar er ging niks stekends of bedreigends vanuit dus we lieten hem maar rustig zitten. En de volgende dag was-ie weer verdwenen.

Maar nu kreeg ik van de week een mailtje van een vriend uit Utrecht die een fotootje had gemaakt van een wel heel vreemd beestje op z'n raam, met de vraag erbij of ik misschien wist om welk insect het hier handelde. En het bleek om precies hetzelfde vreemdsoortige T-insect te gaan ! Hoe sterk kun je 't hebben !!

Nú moest dit raadseltje echt opgelost worden, dus op zoek gegaan. En het blijkt dus te gaan om de zogenaamde Vedermot (Emmelina monodactyla) Een nachtvlinder, die in rusttoestand de vleugels oprold houdt tot een soort letter T.

Grappig is dat hij wordt omschreven als 'algemeen voorkomend' terwijl zowel ik, m'n vrouw, én m'n Utrechtse vriend er in dik 40 jaar nog NIMMER één hadden gezien !! :) U wel ?

Zo niet, dan nu uw kans, en als u er dan binnenkort ook eens eentje ziet weet u nu in ieder geval alvast welk vreemdsoortig insectje het is !

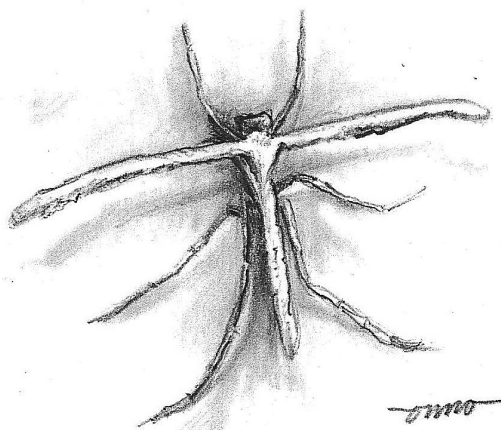

Word lid van IVN voor € 24,- per jaar of donateur (min. € 13,- per jaar).

Huisgenootleden betalen € 7,50 per jaar.

Meld je aan via het aanmeldformulier op de afdelingswebsite:

www.ivn.nl/afdeling/rotterdam-en-omstreken

De volgende Nieuwsbrief (nr. 44)

verschijnt op 30 april 2019.

Heb je een idee voor een bijdrage of een tip voor een *kort* berichtje in de Nieuwsbrief? Stuur die naar ivnrדם.redactie@gmail.com en doe dat uiterlijk op 25 april.

Fotoverantwoording

De foto's in deze uitgave (in volgorde van plaatsing) zijn gemaakt door Liesbeth den Haan (4x), Frank Biesta, Boy Ridderhof, Nitai (2x), Liesbeth den Haan (2x), Botanische Tuin Afrikaanderwijk, Liesbeth den Haan, Esmeralda Eggen, Onno van Daalhuizen (tekening).

AFMELDEN

Je ontvangt deze Nieuwsbrief (per e-mail) omdat je lid of donateur bent van IVN afdeling Rotterdam en omstreken of belangstelling hebt getoond voor onze activiteiten en deze Nieuwsbrief. Mocht je de Nieuwsbrief niet meer wensen te ontvangen, meld je dan [hier](#) af.