

# Jaarplan 2027

## Plannen en begroting

## IVN IJssel en Gouwe



*We vergeten het soms een beetje.*
*Maar de natuur, dat zijn wij. Van nature verbonden. Eén.*
*Ooit was dat een vanzelfsprekendheid, maar ergens hebben wij een afslag genomen.*
*Naar een plek waar de natuur op de tweede plaats komt.*
*Waar over de natuur wordt gesproken als iets dat los van ons bestaat.*

*De laatste jaren zien we wat dat betekent. Daar kan niemand omheen.*
*Toch gaan we over tot de orde van de dag.*
*Het voelt te groot. Te onbeheersbaar. Te ver weg.*
*Maar stel nou dat we het veel dichter bij huis zoeken?*
*Stel dat we weer zouden inzien dat wij onderdeel zijn van de natuur?*

*Dat we ons ontspannen en gelukkig voelen als we dit ervaren.*
*Dan is er ruimte voor een nieuwe verbinding tussen mens en natuur.*
*Eén waarbij we meer respect en liefde tonen voor de natuur. En dus voor onszelf.*

*Wij zijn een innovatieve natuurbeweging.*
*We laten je ervaren dat de natuur geen plek is waar je naartoe gaat.*
*Het is een plek waar je thuiskomt.*
*Waar je bent, wie je bent, zonder oordeel.*
*Waar je je verwondert, waar je bewondert.*

*We inspireren, verbinden en maken onze omgeving natuurrijker.*
*Met een schat aan kennis, programma's en inspiratie voor iedereen.*
*Vanuit jouw tuin, buurt, school of werk maak jij het verschil.*
*Doe mee, sluit je ook aan bij onze zwerm.*

**IVN Merkmanifest**

# Inhoudsopgave


**1 Werkplannen bestuur 5**

**2 Plannen werkgroepen 9**

2.1 Vrijwillig landschapsbeheer 9
2.2 Scharrelkids 12
2.3 Kinderboerderij 13
2.4 Voedselbos 14
2.5 Natuur in de zorg 16
2.6 Tuinambassadeurs 18
2.7 Smultuin 19
2.8 Natuuracademie Reeuwijkse Plassen 20
2.9 Excursies en cursussen 21
2.10 Publiciteit 22

**3 Begroting 2027 24**

**Bijlage 1 Jaarprogramma 2027 26**

# 1 Werkplannen bestuur

IVN IJssel en Gouwe is een vereniging die voor en door leden wordt gerund. Door middel van excursies en natuuractiviteiten laten we mensen zien hoe mooi en waardevol de natuur is in de omgeving waarin zij wonen, werken en recreëren. We hebben allerlei natuuractiviteiten voor volwassenen en kinderen. Zo gaan we op excursie in diverse natuurgebieden en met kinderen lekker buiten op ontdekkingstocht. Er wordt gewerkt in het Reeuwijkse Plassengebied en in de Reeuwijkse polder, in het Voedselbos Goudse Hout en in de Smultuin. En we gaan met ouderen op stap om hen de natuur te laten beleven. Wie zijn tuin natuurlijker wil inrichten kan bij de Tuinambassadeurs terecht voor advies. Kortom, we bieden veel verschillende activiteiten aan. Want mensen die zich meer bewust zijn van de natuur en daarvan genieten, gaan daar ook zorgzamer mee om en spannen zich in om die natuur te beschermen en te behouden.

Voor het verder ontwikkelen en uitbreiden van de activiteiten is het belangrijk om voortdurend nieuwe actieve vrijwilligers te vinden. Zowel vanuit de leden van IVN IJssel en Gouwe als van buitenaf. Vanuit de vereniging besteden we daarom zoveel aandacht als mogelijk is aan de PR. Maar ook de reclame die van mond tot mond gaat van deelnemers van onze activiteiten helpt mee de bekendheid rond onze vereniging te vergroten. Hierdoor zien we zowel in aanbod van activiteiten als in het aantal leden nog steeds een mooie groei in onze afdeling.

## Actieve leden

Zo'n 45 leden zijn actief binnen onze vereniging. Deze vrijwilligers die zich jaar in jaar uit inzetten voor onze vereniging willen we bedanken. Dat doen we met een uitje, bestaande uit een excursie en een gezamenlijke lunch. Het is een ontspannen manier om elkaar beter te leren kennen en bij te praten. In 2026 hebben we het gemaal in Haastrecht bezocht. Ook in 2027 zullen we weer een actieve-ledenuitje organiseren.





Actieve leden-uitje 2026

## Werving nieuwe vrijwilligers

De meeste vacatures zijn in 2026 opgelost, ook binnen het bestuur. Maar mensen komen en gaan. Het werven van nieuwe vrijwilligers voor de vereniging zal daarom voortdurend een punt van aandacht blijven. Dat doen we door vacatures op verschillende plaatsen uit te zetten zoals op onze website, Gouda Bruist/Buurtgroen Gouda, Goud voor elkaar.

## Nieuwe leden

Ons ledenaantal groeit door naar bijna 200 leden in september 2026. In het najaar 2027 organiseren we weer een nieuwe-ledenbijeenkomst om nieuwe leden te informeren over de activiteiten van de verschillende werkgroepen binnen onze vereniging. We willen hen hiermee laten zien welke activiteiten er allemaal zijn en waar zij aan mee kunnen doen. Een aantal nieuwe leden zet zich bij aanmelding al actief in, anderen volgen na zo'n nieuwe-ledenavond. Daarnaast is er een grote groep leden die niet actief deelneemt maar de ontwikkelingen binnen onze vereniging met interesse volgt. Met hun lidmaatschapsgelden steunen zij onze vereniging en kunnen wij onze activiteiten blijven organiseren en doorontwikkelen.

We gaan nog bekijken op welke wijze we in 2027 de nieuwe-ledenbijeenkomst gaan organiseren. Door toename van het aantal werkgroepen wordt een presentatie van alle werkgroepen op 1 avond een lange zit met veel informatie. Niet iedereen zal in alle werkgroepen geïnteresseerd zijn. Dit vraagt om een andere opzet van de bijeenkomst.

## Natuurgidsenopleiding



IVN IJssel en Gouwe heeft niet de capaciteit om zelf een IVN-natuurgidsenopleiding te organiseren. Want het is een intensieve opleiding van 1,5 jaar die veel inzet vraagt van zowel de organisatie als de cursisten. We zijn daarom heel blij met de mogelijkheid om aan te sluiten bij de natuurgidsenopleiding van IVN Alphen aan den Rijn die in 2027 van start gaat. Vijf mensen uit ons eigen werkgebied kunnen deelnemen aan deze opleiding.

## Nieuwe doelgroepen en uitbreiding werkgebied

Ook in 2027 staat het bestuur open voor uitbreiding van activiteiten voor nieuwe doelgroepen, zoals jongeren en inwoners uit gemeenten waar we nu nog niet of nauwelijks actief zijn. Daarbij spelen we in op de kansen en mogelijkheden die zich voordoen. Het gaat echter niet vanzelf en is onder meer afhankelijk van nieuwe vrijwilligers en de samenwerking met andere organisaties. Er lopen gesprekken met een werkgroep in de Krimpenerwaard voor gezamenlijke excursies in de Berkenwoudse Driehoek en we zijn gestart met kinderactiviteiten in Bodegraven vanuit het programma ‘Buiten Spelen’.
In 2027 willen we ook contact leggen met de stichting Weids Bloemendaal om gezamenlijk wandelingen/excursies te organiseren in de Bloemendaalse Polder (tussen Gouda en Waddinxveen).

## Samenwerking andere organisaties en gemeenten

De Biodiversiteitsweek in mei 2026 hebben we opnieuw samen met een aantal natuurorganisaties uit Gouda georganiseerd. Het is fijn en waardevol om met zo’n brede groep samen te werken waardoor de impact van deze week groter wordt.  In 2027 staat er weer, samen met al deze organisaties, een Biodiversiteitsweek gepland. De voorbereidingen hiervoor zijn inmiddels weer gestart.

Met de KNNV organiseren we steeds meer gezamenlijke activiteiten. Waaronder natuurlijk de biodiversiteitsweek, maar ook de nachtvlinderactiviteit bij Theetuin “De koffietuin” in Nieuwerbrug, de Natuuracademie en de Tuinambassadeurs. We willen onze samenwerking in 2027 verder intensiveren. Omdat we elkaar mooi aanvullen qua activiteiten heeft een verdere samenwerking een grote meerwaarde voor beide organisaties.

De gemeenteraad van Gouda heeft in 2026 besloten dat de belangen van de natuur standaard worden meegewogen in de participatieprocedures. Dit maakt Gouda de eerste gemeente in Nederland die dit principe vastlegt in de participatieverordening. Daar zijn we erg blij mee. Deze zomer heeft de gemeente een nieuw participatieprogramma vastgelegd waardoor er meer ruimte is voor Goudse natuurorganisaties om mee te praten over nieuw beleid, inrichting en ontwikkelingen in de stad op het gebied van natuur en biodiversiteit. Samen met de natuurorganisaties overleggen we 4x per jaar hierover. En eens per jaar sluit ook de wethouder aan. Verder worden we bij diverse plannen in de stad uitgenodigd om mee te praten. Uiteraard gaan we hier ook het komend jaar mee door.

Ook vanuit de andere gemeenten in ons werkgebied (Waddinxveen, Bodegraven-Reeuwijk en Krimpenerwaard) krijgen we incidenteel de vraag te participeren in een beleidstraject. Waar mogelijk dragen we daar aan bij. Bijvoorbeeld vanuit onze samenwerking met de Stichting 12 Reeuwijkse Plassen.

## Online archief
Sinds 2023 hebben we ons archief ingericht op de landelijke website Ons IVN. De verslagen van de bestuursvergaderingen, ALV's en andere interne overleggen worden hierin opgeslagen en zijn voor alle leden met een account bij Ons IVN in te zien. Werkgroepen kunnen hier een eigen dossier in aanmaken waarin alle werkgroepleden toegang kunnen krijgen via de beheerder van betreffende map. Het bestuur heeft een eigen map met een goede documentatiestructuur waarin we oude documenten eenvoudig kunnen terugvinden.

## Waterkwaliteit en andere inventarisaties
Vanuit de Natuuracademie Reeuwijkse Plassen is er een burgerwetenschapsgroep (Citizen science) van ongeveer 10 vrijwilligers ontstaan die jaarlijks de waterkwaliteit in de Reeuwijkse Plassen meet op 10 gekozen locaties. Daarbij werken we met een vaste methode: we bepalen de waterkwaliteit aan de hand van de aanwezige onderwaterdiertjes. Deze meting vindt plaats in de maand juli. Hierbij worden ook de zuurgraad, doorzicht en algemene nutriëntengehalte gemeten met behulp van speciale meetapparatuur. In het late najaar wordt apart ook de baggerdiepte gemeten op dezelfde locaties als de zomermeting.
Twee keer per jaar inventariseren we de natuur bij de Hofstede Kloosterstein. Het doel is inzicht te krijgen in de ontwikkeling van de flora en fauna en in de kwaliteit van het water in de polder. Er wordt gewerkt met experts maar ook met apps die beelden herkennen zodat ook vrijwilligers met nog weinig kennis goed mee kunnen doen. Het is een leuke en leerzame activiteit met een enthousiaste groep vrijwilligers. Voor volgend jaar zijn er opnieuw 2 data gepland. Daarnaast zal in 2027 worden onderzocht of we dit soort inventarisaties ook op andere plaatsen kunnen doen.

## Overige speerpunten voor 2027
Jaarlijks heeft het bestuur aan het eind van de zomer een beleidsmiddag waarbij de speerpunten voor het komende jaar worden bepaald. Voor 2027 zijn dat naast de inzet uit bovenstaande paragrafen de volgende punten:

- Meer afwisseling in de thema's van de excursies
- Een groter bereik bij de lokale bevolking voor onze activiteiten
- Cursus natuurfotografie i.s.m. de Natuuracademie
- Meer wandelroutes in de Natuurroute-app

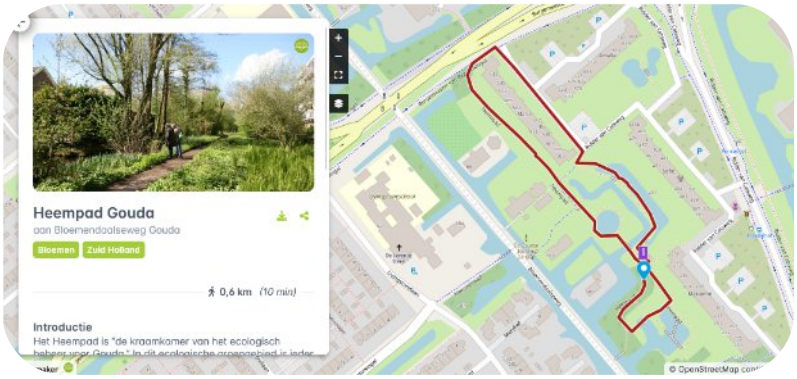


## Financiën
Onze vereniging heeft een gezonde financiële situatie.

Werkgroepen zijn in staat om zelf inkomsten en uitgaven in evenwicht te houden. Sommige werkgroepen weten regelmatig extra subsidie te verkrijgen. Deze extra bedragen kunnen niet opgenomen worden in de begroting omdat niet van te voren bekend is welke subsidiemogelijkheden zich voordoen. De op deze manier verkregen middelen mogen door de desbetreffende werkgroep besteed worden in overleg met het bestuur van IVN IJssel en Gouwe. Mocht een werkgroep aan het einde van het jaar inkomsten over hebben dan wordt dit voor het volgende jaar op de balans een reservering voor diezelfde werkgroep. Bij een eventueel tekort wordt allereerst een eventueel aanwezige reservering voor de werkgroep verlaagd. Bij een groter tekort is het zaak om tijdig het

gesprek tussen bestuur en de werkgroep aan te gaan. Daartoe wordt lopende het jaar de vinger aan de pols gehouden.

Voor 2027 vragen we opnieuw subsidie aan bij de gemeente Gouda en de Provincie Zuid-Holland voor het project ‘Buiten Spelen” (zie ook hieronder).

De inkomsten vanuit contributies en donaties aan IVN IJssel en Gouwe dekken de algemene kosten, en bieden incidenteel de mogelijkheid om activiteiten en/of werkgroepen te ondersteunen. Ons eigen vermogen is voldoende om onverwachte tegenvallers op te kunnen vangen.

## Buiten Spelen 2027

Met het project ‘Buiten Spelen’ bieden we ook natuuractiviteiten aan voor kinderen in de basisschoolleeftijd. Het programma richt zich met name op kinderen die in een versteende buurt wonen. Zowel onder schooltijd als na schooltijd bieden we een natuurprogramma aan. Het doel is dat kinderen de natuur in hun eigen omgeving beter leren kennen en waarderen. Daarmee worden zij gestimuleerd om (ook na de bijeenkomsten) meer buiten te gaan spelen. Want natuur beleven is niet moeilijk, je hoeft er niet ver voor te gaan en het kan ook in een uurtje tussendoor. In je eigen omgeving valt genoeg te doen, maar je moet weten wat en waar.

Voor het programma ‘Buiten Spelen’ ontvangen we subsidie van de provincie Zuid-Holland en de gemeente Gouda. Ook in 2027 verwachten we weer subsidie te krijgen en daarmee deze activiteiten voort te zetten in samenwerking met Ecokids, de Brede School en de Zwanebloem.

In 2026 hebben we een deel van deze activiteiten omgezet naar een programma voor een BSO in Bodegraven. In 2027 verwachten we deze BSO-activiteiten voort te zetten.



# 2 Plannen werkgroepen

## 2.1 Vrijwillig landschapsbeheer

Traditioneel loopt het VLB seizoen van augustus tot maart. In het programma 2026-2027 zijn in augustus 2 zomerse maaiavonden en van september tot medio maart 10 natuurwerkdagen (1x/3 weken) op zaterdag opgenomen.
Daarnaast zal een vaste groep vrijwilligers wekelijks actief zijn op woensdag. Deze woensdagploeg verricht diverse werkzaamheden ter voorbereiding en continuïteit van de zaterdagse activiteiten en het onderhoud van het materieel. De vrijwilligers van de woensdagploeg werken met motorgereedschap (elektrisch en fossiele brandstof). Op de zaterdagse werkdag wordt bewust alleen met handgereedschap gewerkt. De werkgroep VLB bestaat uit 5 IVN-leden die alle activiteiten organiseren. Hiervoor zullen weer een aantal overlegmomenten georganiseerd worden. Eenmaal per jaar participeert het IVN bestuur in dit overleg ter afstemming van het VLB en het bestuur.



### Inzet vrijwilligers

De inzet van vrijwilligers is al jaren stabiel en er zijn momenteel geen aanwijzingen dat de belangstelling in 2027 minder zal zijn. Met de vaste groep vrijwilligers, aangevuld met incidenteel deelnemende groepen is de verwachting dat het VLB ook in 2027 aan de onderhoudsverplichtingen zal kunnen voldoen. Toch zullen we ons in 2027 actiever inzetten om nieuwe vrijwilligers te werven want onze ambitieuze inzet voor natuurherstel komt in gevaar mocht het aantal vrijwilligers toch teruglopen.
Veilig werken is en blijft een belangrijk aandachtspunt. De werkdagen starten daarom consequent met een veiligheidsinstructie. Ook wordt in 2027 weer een aangepaste EHBO cursus voor de vrijwilligers georganiseerd (deze cursus is ook voor de vrijwilligers van de werkgroep Voedselbos)

### Onderhoud natuurterreinen

Er wordt gewerkt voor diverse natuurstichtingen en soms samen met lokale aannemers aan het onderhoud van verschillende natuurterreintjes in de omgeving van Reeuwijk. Dit zijn vaak cultuur-historisch en landschappelijk waardevolle gebieden. Jaarlijks wordt een VLB werkprogramma opgesteld om de continuïteit van het onderhoud op de diverse terreinen te waarborgen.
In het VLB werkprogramma 2026-2027 zijn natuurwerkdagen opgenomen op de volgende 8 terreinen.

1. Eilanden Kerfwetering, eigenaar Stichting Natuurbehoud Kerfwetering
2. Schuurwerf, eigenaar Stichting Aqua et Natura
3. Lang roggebroek, eigenaar Staatsbosbeheer
4. Geriefhoutbosje Oukoopse dijk, eigenaar Staatsbosbeheer
5. Eilanden Grote Akker, Turfdamhoek, Otternest plas Ravensberg
6. Geriefhoutbosje (“Bosje Wout”) Polder Reeuwijk
7. Boerenerf polder Reeuwijk
8. Eiland Kerfwetering

De mondelinge overeenkomst met Amateur Tuinders Vereniging Noorderhout-Reeuwijk over het onderhoud van het Geriefhoutbosje (“Bosje Age”) is in 2026 eenzijdig door het VLB beëindigd. Alleen met de eigenaren van de terreinen nr 3, 4 en 8 is een schriftelijke overeenkomst over de samenwerking afgesloten. Met de andere eigenaren bestaat alleen een mondelinge overeenkomst. Dit is historisch zo gegroeid en er is vooralsnog geen aanleiding om dit te wijzigen.
In 2026 is de overeenkomst met de Stichting Moeras weer met een jaar verlengd. Om te voldoen aan het in deze overeenkomst opgenomen voornemen om educatieve activiteiten te organiseren op het terrein wordt de Landelijke Natuurwerkdag (2027) op het eiland georganiseerd. Ook zal onderzocht worden of er een inventarisatie van de vegetatie mogelijk is in samenwerking met het KNNV.

Het VLB zal zich pro-actief opstellen in het contact met de terreineigenaren.
Tot slot zal het VLB open blijven staan voor nieuwe onderhoudsverzoeken waarbij ieder verzoek kritisch beoordeeld zal worden op haalbaarheid (aard en hoeveelheid werk, bereikbaarheid, vergoeding)

## Materieel

Het VLB wil ook in 2027 beschikken over voldoende goed functionerend gereedschap. In 2025 en 2026 hebben we door actieve fondsenwerving al het oude mechanische gereedschap (vele jaren oud, afgeschreven en werkend op fossiele brandstof) kunnen vervangen door nieuw elektrisch. Ook de maaibalk is vernieuwd (nog wel op fossiele brandstof).
Daarnaast gaan we onze gereedschapsschuur vervangen in de winter van 2026-2027. Het voornemen is ook om een elektrische aansluiting te maken voor het opladen van de accu's.
De verwachting is dat er in 2027 voor het materieel geen grote uitgaven gedaan hoeven te worden. Alleen defect klein handgereedschap (zagen, grasharken, snoeischaren) zal gerepareerd of vervangen worden.

## Samenwerking met andere IVN werkgroepen

Het VLB zal met de PR medewerker van IVN blijven afstemmen hoe de publiciteit rond de VLB activiteiten geoptimaliseerd kan worden. Wellicht draagt dit dan ook bij tot de verwezenlijking van de wens om jongeren te betrekken bij het werk van het VLB.
Ook de mogelijke incidentele inzet in het voedselbos en/of de smultuin zal bij ieder verzoek van deze werkgroep(en) beoordeeld worden op haalbaarheid.
Ondanks dat in 2025 de activiteiten van de Scharrelkids niet aansloten bij het VLB blijft het VLB openstaan voor deelname van de Scharrelkids aan de VLB-activiteiten. Het initiatief hiervoor ligt bij de werkgroep Scharrelkids.

## Samenwerking van derden

Landelijke organisatie Landelijke Natuurwerkdag,
Jaarlijks sluit het VLB aan bij de Landelijke Natuurwerkdag (eerste week van november) waarvoor afstemming met de Landelijke organisatie Landelijke Natuurwerkdag.



Landelijke natuurwerkdag 2025

*Staatsbosbeheer*
In 2025 is de formele samenwerkingsovereenkomst voor 6 jaar gecontinueerd betreffende werkzaamheden in Lang Roggebroek. In 2026 is de overeenkomst uitgebreid voor het onderhoud van het geriefhoutbos aan de Oukoopse dijk. In deze overeenkomst is ook een financiële vergoeding opgenomen.

*Groene Motor*
In 2027 wordt een EHBO cursus gepland in samenwerking met de Groene Motor.

*Stichting 12 Reeuwijkse Plassen*
Gezien de complexe situatie rondom beheer en onderhoud in het Reeuwijkse plassengebied waarbij overheden, belangenorganisaties en particulieren betrokkenen zijn zal het VLB zich gezien eerdere ervaringen betrokken maar kritisch opstellen ten aanzien van deelname aan dit proces.
In dit kader hecht het VLB er waarde aan om de goede relatie met de Stichting 12 RP verder uit te bouwen. Hiervoor zal constructief contact gezocht worden met de nieuwe gebiedsmanager.
Edwin Hakkennes heeft zitting in de klankbordgroep van de natuurzetel in de plassenraad van de stichting 12 RP en Johan Grootscholten en Theo Nering Bögel zullen het VLB / IVN vertegenwoordigen in het OTRP (overleg toekomst Reeuwijkse Plassen).

*Gemeente Bodegraven-Reeuwijk, team openbare ruimte*
In 2026 is met succes samengewerkt met het team openbare ruimte, groen en spelen om snoeimateriaal (wilgentakken) niet te versnipperen en af te voeren maar te gebruiken voor oeverherstel eiland plas Ravenberg. Het streven is om het hergebruik (in plaats van afvoeren) van wilgentakken uit te breiden met oever/slootmateriaal/wortelspecie. Het VLB speelt daarbij een rol in de afstemming tussen de Gemeente Bodegraven-Reeuwijk, de aannemer en de particuliere eigenaren die belangstelling hebben voor groenmassa ten behoeve van herstel van hun eilanden.

## Financiën
De begroting van het VLB is in bijlage verwerkt. Hieronder is een specificatie opgenomen.

| | | |
|---|---|---|
| **Inkomsten** | | |
| Bijdragen terrein eigenaren | | |
| Stichting Kerfwetering | € 750 | |
| Stichting Aqua et Natura | € 500 | |
| Stichting Moeras | € 1.500 | |
| Staatsbosbeheer | € 400 | |
| Eigenaar van eilanden plas Ravenberg | nog onbekend | *) |
| **subtotaal** | **€ 3.150** | |
| | | |
| Sponsoring RP 12 vaarontheffing | € 90 | |
| Bijdrage Groene Motor voor EHBO cursus | € 250 | |
| **Totaal** | **€ 3.490** | |
| | | |
| **Uitgaven** | | |
| Algemene kosten met namen brandstof gereedschap | € 2.500 | |
| Nieuwe gereedschapsschuur | € 1.500 | **) |
| Vaarontheffing | € 90 | |
| EHBO cursus | € 500 | |
| **Totaal** | **€ 4.590** | |

*) de verwachting is dat er in 2027 rond de € 1.000 betaald wordt.
** ) er is al eerder 2.000 euro sponsorgeld toegezegd door de vereniging 11 Graven.

## 2.2 Scharrelkids

De werkgroep Scharrelkids biedt 4 keer per jaar een activiteit aan voor kinderen in de basisschoolleeftijd onder begeleiding van hun (groot)ouder(s).
We streven er altijd naar ons aanbod zo gevarieerd mogelijk te houden, zowel wat betreft de onderwerpen als de locaties in en rondom Gouda. Verder maken we zoveel mogelijk gebruik van de expertise bij de andere werkgroepen.

We draaien soepel met het huidige team en zijn goed op elkaar ingespeeld. Onze doelgroep is duidelijk afgebakend qua leeftijd. Eerder hebben we gekeken naar mogelijkheden om onze activiteiten in een groter gebied aan te bieden. Dit is echter alleen mogelijk als onze werkgroep wordt aangevuld met vrijwilligers uit die buitengebieden. Die lijken er niet te zijn.

Verder staan we nog altijd open voor jongere actieve vrijwilligers voor onze werkgroep die voor langere tijd willen bijdragen, bij voorkeur ouders van onze doelgroep.

### Activiteiten

De data voor 2027 zijn gepland maar aan de nadere invulling wordt nog gewerkt:

| | | |
|---|---|---|
| 31 januari 2027 | Thema: Bomen (bij de kinderboerderij de Goudse Hofsteden) | Gouda |
| 4 april 2027 | Lente activiteit | Ntb |
| 6 juni 2027 | Slootjesdag waarschijnlijk op het tuinencomplex | Goudse Hout |
| 31 oktober 2027 | Herfstactiviteit (waarschijnlijk iets met bodemdiertjes) | Ntb |



Scharrelkidsactiviteit De Wilde Stad (2025), fotograaf Jan Spoel

### Publiciteit

We publiceren onze activiteiten op diverse externe platforms: Gouda Bruist, Buurtgroen Gouda, soms ook op digitale agenda's van Goudse Post, IJsselbode, Kijk op ReBo.
In 2026 hebben we hiermee voldoende deelnemers bereikt.

We zijn aan het experimenteren met het verbeteren van de communicatie naar de deelnemers. Na corona liepen we er vaker tegenaan dat deelnemers niet of te laat kwamen opdagen. Sinds 2026 sturen we daags voor de activiteit een herinneringsmail en zijn we heel duidelijk over het belang van op tijd zijn. Dit lijkt effect te hebben.

### Financiën

Gemaakte kosten worden vergoed uit de vrijwillige bijdrage van de deelnemers.

## 2.3 Kinderboerderij

De werkgroep Kinderboerderij, ook wel KIBO genoemd, is in 2026 opgestart. Op dit moment telt onze werkgroep KIBO drie enthousiaste vrijwilligers. Bij elke activiteit zijn twee vrijwilligers aanwezig. Wij zijn nog op zoek naar nieuwe vrijwilligers. Als we meer vrijwilligers hebben, kunnen we opschalen met het aanbieden van kinderactiviteiten. We hebben nog genoeg ideeën!

### Activiteiten

Voor 2027 heeft onze kersverse werkgroep KIBO een jaarprogramma opgesteld met leuke en informatieve activiteiten voor kinderen in de basisschoolleeftijd op **Kinderboerderij De Goudse Hofsteden** aan de Bloemendaalseweg in Gouda.

| | |
|---|---|
| 24 januari 2027 | Fladdervriendjes. Een activiteit ter voorbereiding op de Nationale tuinvogeltelling zodat de kinderen het weekend erop thuis zelf mee kunnen doen aan de tuinvogeltelling. We gaan o.a. vogelvoerballen maken en vogels leren herkennen. |
| 11 april 2027 | Kinderboerderij Safari. We verwachten deze dag een ”speciale gast uit een ver land”. Deze onderzoeker heeft hulp nodig van de kinderen om te ontdekken welke bomen er groeien op de Kinderboerderij. We gaan de kleinste diertjes op de kinderboerderij spotten en bekijken en we gaan kijken welke vogels in welke huisjes nestelen en of we de vogels kunnen horen en zien. |
| 29 en 30 mei 2027 | Tijdens de Hofstededagen zal KIBO een dagdeel met een kraampje/tafel aanwezig zijn op de kinderboerderij om onze activiteiten te promoten en gaan we met de kinderen Bloemenkaarten maken. |
| 22 augustus 2027 | Zomerfeest op de kinderboerderij. Op deze dag zullen wij aanwezig zijn om onze activiteiten te promoten en gaan we stempelen met blaadjes en bloemen |
| 10 oktober 2027 | Poepexcursie. Wie weet er alles van dierenpoep? We gaan poep speuren, onderzoeken en leren over de dieren en wat ze eten |



Kinderboerderij Safari 2026

### Publiciteit

Om onze activiteiten onder de aandacht te brengen worden de activiteiten geplaatst op de website van IVN IJssel en Gouwe. We leveren een powerpointsheet aan voor op het digischerm van de kinderboerderij alsmede een A4 poster om op te hangen op de kinderboerderij en deze wordt tevens geplaatst op de facebookpagina van de kinderboerderij. Daarnaast maken we gebruik van Gouda Bruist en In de Buurt. De coördinator van de werkgroep neemt deze taken op zich.

### Financiën

De activiteiten die wij aanbieden zijn gratis toegankelijk. Mede omdat we nog maar net gestart zijn, hebben we een bedrag begroot van € 100,00 om kleine aankopen te doen voor onze leskist en om gebruiksmaterialen aan te schaffen. Te denken valt onder andere aan limonade, stiften, papier, karton, vergrootglas enz.

## 2.4 Voedselbos

De IVN-werkgroep Voedselbos Goudse Hout organiseert de inrichting en het beheer van ongeveer 1 hectare voedselbos in recreatiegebied Goudse Hout volgens de uitgangspunten van de permacultuur, gericht op eetbare natuur. Er wordt ongeveer 8.000 $m^2$ beheerd conform een gebruikersovereenkomst met Groenalliantie Midden-Holland. De resterende 2.000 m2 is particulier bezit. Met vrijwilligers wordt er gewerkt en geoogst.

### Plannen

De werkgroep Voedselbos Goudse Hout heeft voor 2027 de volgende plannen:

- De verdere ontwikkeling van het particuliere deel naar meer eetbare natuur.
- Verder onderzoek naar wat de mogelijkheden zijn voor “een dakje” voor de vrijwilligers en een goede opslag van materialen op het particuliere deel.
- Onderzoek naar de mogelijkheid om (op passende schaal) dagbesteding in het voedselbos te organiseren.
- PR-activiteiten om het interessante verhaal van Voedselbos Goudse Hout te vertellen aan een breed publiek, zoals via de voedselwandeling en bijzondere markten in Gouda en omgeving.
- Organiseren van rondleidingen, cursussen en workshops voor scholen, belangstellenden en andere groepen in het voedselbos.
- Uitwerken van een goede omgang met de groeiende oogst (contacten met externe partijen, recepten, oogstlogboek op de website, oogstbrigade inrichten, pluk-publiciteit).
- Een passende beheerovereenkomst sluiten met Stichting Voedselbos Goudse Hout met betrekking tot het particuliere deel, in samenspraak met het IVN-bestuur.
- Het behouden van een actieve groep vrijwilligers van ongeveer 25 personen.
- Het organiseren van een vrijwilligersdag.
- Het opstarten van een groep oogstgenoten, die het voedselbos financieel gaan ondersteunen.

**Samenwerken**

Het voedselbos heeft voor 2027 de volgende samenwerkingen voor ogen:

- Samenwerken met de Scharrelkids voor een voedselbos activiteit.
- Samenwerken met VLB op het nieuwe landje waar delen van de oevers aandacht vragen.
- Samenwerken met Staatsbosbeheer en gemeente Gouda.
- Samenwerken met andere spelers in “Eetbaar Gouda” zoals de Stadsakker en boerderij Van der Stok.
- Samenwerken met scholen voor een voedselbosproject.
- Samenwerken met jongerengroep via het Weilandklooster.



Onthulling tijdelijk bord bij de ingang van het voedselbos (foto: Jan Spoel)

**Financiën**
In 2026 zijn de uitgaven zeer beperkt gebleken. Enerzijds kost het grote project om een “dakje” te realiseren procedureel aanzienlijk meer tijd dan eerder gedacht. De verwachting is dat in 2027 deze uitgaven wel zullen gaan plaatsvinden. Het plan voor een stevige en grote tarp, een vlonder, een gereedschap opslag en dergelijke beginnen nu namelijk goed vorm te krijgen.
Anderzijds zijn in 2026 voor andere uitgaven (zoals voor de wc en de picknickbanken) aanvullende fondsen gezocht en gevonden. Deze werkwijze zetten we voort in 2027: als er uitgaven worden verwacht, dan zoeken we daar eerst externe fondsen voor.

We verwachten dus dat de uitgaven in 2027 in belangrijke mate betrekking zullen hebben op het project “dakje”. Anderzijds zijn er ook doorlopende activiteiten die jaarlijks uitgaven met zich mee zullen blijven brengen, zoals de vrijwilligersdag en de doorlopende aanschaf van materialen.

| **Beschikbare middelen** | | |
|---|---|---|
| Reservering bij IVN IJssel en Gouwe (1-1-27) | € 5.000 | |
| Subsidies en donaties (nog te verwerven) | € 3.000 | |
| **Totaal** | **€ 8.000** | |
| | | |
| **Verwachte uitgaven** | | |
| Project “Omvormen groene delen” | € 1.500 | (plantgoed, bodemverbetering) |
| Project “Herinrichten bebouwde deel” | € 5.000 | (toilet, dakje, gereedschapsbox) |
| Project “Verbetering oogstverwerking” | € 250 | (aanschaf materialen) |
| | | |
| Doorlopend: werving nieuwe vrijwilligers | € 250 | (foldermateriaal) |
| Doorlopend: beheer en verbetering Openbare delen voedselbos | € 1.000 | (bodemverbetering, gereedschappen aanschaf en onderhoud, informatiebordjes Bessenpad) |
| **Totaal** | **€ 8.000** | |

## 2.5 Natuur in de zorg

De werkgroep Natuur in de zorg is een kleine werkgroep van IVN IJssel en Gouwe bestaande uit 6 werkgroepleden: Marja Benschop, Machiel Hendrikse, Lourien van der Hoek, Tineke Kelderman, Arian Prins en Sjaak Witteveen. De laatstgenoemde heeft zich onlangs bij onze werkgroep aangesloten.

### Activiteiten

Al een aantal jaren verzorgen we natuurwandelingen voor de Prinsenhof. Sinds 2026 verzorgen we ook natuuractiviteiten voor zorgcentrum Huize Winterdijk.

*Prinsenhof*

Ook in 2027 zijn we van plan om 1 keer per maand met beginnend dementerende mensen uit het Ontmoetingscentrum Prinsenhof Gouda een natuurwandeling op het nabijgelegen Heempad te maken. Bij de natuurwandeling zijn altijd 2 IVN'ers aanwezig en vanuit het Ontmoetingscentrum gaat altijd minimaal 1 verzorgende mee.

Lopend vanaf de Prinsenhof gaan we naar het Heempad. We zullen op het Heempad een natuurwandeling maken en laten de deelnemers kennis maken met de natuur. De zintuigen van de deelnemers worden geprikkeld (proeven, ruiken, voelen, luisteren, kijken en verbazen enz.) en herinneringen worden opgehaald. We zullen soms een tussenstop maken in het Infocentrum.

Als het slecht weer is, zullen we in de Prinsenhof blijven en maken we gebruik van o.a. de natuurkist om met de deelnemers in gesprek te komen en zo een gezellige natuur ochtend te hebben. We brengen dan ook de natuur naar de deelnemers toe in de huiskamer. Ook zullen we zo nu en dan gebruik maken van de tuin van de Prinsenhof.



Bron: IVN beeldbank, fotograaf Sharallya Egger

*Huize Winterdijk*

Ook in zorgcentrum Huize Winterdijk gaan we 1 keer per maand een natuuractiviteit organiseren in nauwe samenwerking met de activiteitenbegeleider aldaar. De deelnemers zijn de vaste bewoners van Huize Winterdijk. Als het weer het toe laat gaan we de tuin van de zorginstelling in en anders nemen we spulletjes mee uit de natuur om zo in gesprek te komen met de deelnemende bewoners. De zintuigen van de deelnemers zullen ook hier worden geprikkeld (proeven, ruiken, voelen, luisteren, kijken en verbazen) en herinneringen worden opgehaald. Bij huize Winterdijk zorgen we er altijd voor dat we met minstens 2 IVN'ers zijn.

Bij de *Prinsenhof* gaan we in de oneven maanden op een woensdagochtend en in de even maanden op een donderdagochtend op pad. Aan het eind van de natuurwandeling maken we een nieuwe afspraak voor de komende wandeling.
Bij *Huize Winterdijk* verzorgen we 1x per maand op de woensdagmiddag een natuuractiviteit.

## Plannen

We werken sinds 2025 met jaarkalender van mogelijke activiteiten die seizoensgebonden zijn.
We verzamelen bij de Prinsenhof voor de start van de natuurwandeling op het Heempad en bekijken gezamenlijk wat het Heempad te bieden heeft voor de voorgenomen activiteit.
Bij Huize Winterdijk wordt samen met de activiteitenbegeleider vooraf een natuuronderwerp gekozen en verzamelen de IVN'ers materiaal om mee te nemen en te gebruiken.

We zijn voornemens per bijeenkomst een toepasselijk gedicht voor te lezen om zo het seizoen /de maand centraal te zetten. Daarnaast gaan we fotokaarten maken die horen bij het seizoen/maand van de natuuractiviteit (met onderwerpen als: paddenstoelen, vogels, herfst).




Vooralsnog hebben we geen plannen voor nieuwe activiteiten. Komen er vanuit andere zorginstellingen verzoeken voor natuuractiviteiten binnen dan zullen we die gezamenlijk bekijken en voorleggen aan het bestuur van IVN IJssel en Gouwe.

## Financiën

Per deelnemer aan een natuuractiviteit ontvangen we € 2,00. Bij Huize Winterdijk zijn er gemiddeld 12 deelnemers per keer en bij de Prinsenhof gemiddeld 6 deelnemers. Na elke activiteit sturen we een factuur naar de instelling met in de cc de penningmeester IVN IJssel en Gouwe.
De jaarinkomsten worden geschat op € 200. Tot op heden hebben we (bijna) geen kosten gemaakt. Ook in 2027 zullen de uitgaven van deze werkgroep niet hoog zijn.

## 2.6 Tuinambassadeurs

De werkgroep Goudse Tuinambassadeurs bestaat sinds 2019. Het is een bevlogen team van 10 mensen die allemaal op hun eigen manier en met hun eigen expertise een belangrijke bijdrage leveren. Het doel is het vergroenen van de particuliere tuinen van Gouda, zowel om klimaatverandering en wateroverlast bij hevige regen tegen te gaan alsook ter verbetering van de biodiversiteit. Na drie jaar stopt coördinator Marjolein per 1 maart 2027 en samen met de afdeling communicatie van de gemeente wordt er de komende tijd naar een nieuwe coördinator gezocht.

**Tuinadvies aan Gouwenaars**

De belangrijkste activiteit van de tuinambassadeurs is het adviseren van inwoners die vragen hebben over hoe ze hun tuin of balkon kunnen vergroenen. Het uitgangspunt is hierbij altijd dat ons advies bij de bewoners past maar daarnaast is het doel ook altijd dat de biodiversiteit en het waterafvoer in de tuin verbetert en mogelijke hittestress vermindert.

We geven zoals altijd op eenvoudige tuinvragen meestal antwoord met advies via mail contact. Voor alle andere specifieke vraagstukken komt een tuinambassadeur bij de mensen thuis.

Steeds meer Gouwenaars weten de tuinambassadeurs te bereiken maar helaas zijn nog niet voldoende bewoners bereid om tegels uit de tuin te wippen en de tuin weer een groene tuin te laten zijn. Vaak hebben mensen een verkeerd beeld betreft hoeveel aandacht een groene tuin nodig heeft en zien ze de noodzaak niet van meer beplanting dan tegels.



IVN beeldbank (foto: Zoë Vrijlink)

**Zichtbaarheid in de stad**

Om aan onze bekendheid te blijven werken doen we mee aan diverse activiteiten die georganiseerd worden in onze stad. Voor 2027 zetten we in op deelname aan:

| | |
|---|---|
| April | Maand van de groene tuin (hierin zit ook de nationale bijentelling en zaaidag) |
| Mei | Optioneel doen we mee aan de Hofstedendagen |
| Oktober | Nationale bloembollenweekend |
| November | Nieuwe bewonersavond Huis van de Stad |
| November | Duurzame markt |
| ntb | Activiteit in een (versteende) wijk. Eigen initiatief en in overleg met de gemeente. |

**Verantwoording en overleg**

We leggen verantwoording af aan de gemeente Gouda die ons financieel steunt. Achter de schermen werken we aan onze voorbereidingen voor de bovenstaande speerpunten. Dat doen we doormiddel van:

- Eén maal per kwartaal komen we bij elkaar om onze activiteiten gezamenlijk te plannen en te bespreken.
- Elk kwartaal overlegt de coördinator met nog een tuinambassadeur met de gemeente Gouda in het Huis van de Stad.
- Aansluiten bij het regelmatige ‘groen overleg’ van de gemeente Gouda.
- Het doorontwikkelen van onze vindbaarheid middels website en de nieuwe folders.
- Een heimiddag te houden om te brainstormen over verbeteringen en uitdagingen.
- Contact en overleg middels een groepsapp op signal.

## 2.7 Smultuin

We hebben besloten om op dezelfde werkwijze door te gaan als in 2026. Dat wil zeggen: elke maandagochtend werken we samen in de tuin van 10.00 tot 13.00 uur. Afhankelijk van het weer houden we een winterstop in de periode van ongeveer half november tot half maart.

We gaan ook door met de stekkenruil. Dit is grotendeels zelfbediening, behalve op maandagen.






### Activiteiten

De volgende belangrijke data hebben wij gepland in 2027:

| | |
|---|---|
| 20 maart 2027 | **NLdoet**<br>De Smultuin doet nu voor de 7de keer mee aan NLdoet, wat altijd geslaagd is. Naast de extra handjes is deze klus ook financieel gunstig voor de jaarlijkse basis uitgaven. |
| Mei 2027 | **Week van de Biodiversiteit**<br>Nieuw in 2027: In de week van de biodiversiteit doen we mee met het jaarlijkse bezoek van Buurtgroen Gouda. |
| 24 oktober 2027 | **Nacht van de Nacht**<br>Ontvangst in de smultuin na afloop van de excursie in het Goudse Hout, met drankje en hapje. |
| | |

### Financiën

Stichting Vrienden van de Goudse Hout, waar de Smultuin onderdeel van uitmaakte, is per 1 januari 2025 opgeheven. De resterende middelen zijn evenredig verdeeld onder de verschillende andere organisaties in de Goudse Hout. De Smultuin heeft € 800,- ontvangen de werkgroep wil (een deel van) dit bedrag in 2027 inzetten voor nieuwe planten en overige inrichting van de Smultuin zoals snipperpaden en hekwerk.
Ook wordt er zo nodig nieuw gereedschap aangeschaft, koffie, thee en koekjes voor de werkochtenden en aan einde van het jaar wordt een vrijwilligersmiddag georganiseerd. Mogelijk zal de Smultuin in 2027 ook € 350,- subsidie verwerven in het kader van NL Doet, wat eveneens voor de inrichting en onderhoud van de Smultuin ingezet zal worden

## 2.8 Natuuracademie Reeuwijkse Plassen

De Natuuracademie Reeuwijkse Plassen is een samenwerking tussen IVN IJssel en Gouwe en KNNV Gouda en omstreken. De Natuuracademie verzorgt minicursussen, workshop en lezingen over verschillende onderwerpen die betrekking hebben op het Reeuwijkse Plassengebied. Primair is de doelgroep de bewoners en eigenaren van de Reeuwijkse plassen, maar ook andere geïnteresseerden kunnen zich opgeven voor de activiteiten. Voor de activiteiten worden geregeld betaalde experts ingehuurd. Ook wordt er per activiteit een bijdrage gevraagd van de deelnemers.

### Activiteiten

De volgende belangrijke data voor het komende seizoen 2027 heeft de Natuuracademie gepland.

| | |
|---|---|
| Maart 2027 | Minicursus:<br>*Historie en ontwikkeling Laagveengebieden Reeuwijkse Plassengebied* |
| Mei / juni 2027 | Minicursus:<br>*Basiskwaliteit Natuur (wat is de kwaliteit van mijn oever?)* |
| Juni / juli 2027 | Citizen science Waterkwaliteit |
| Eind november / begin december 2027 | Citizen science Waterkwaliteit (deel 2: bagger en fysiologische parameters) |

Verder streeft de Natuuracademie om tussentijds lezingen (i.s.m. IVN / KNNV) te verzorgen over bepaalde onderwerpen

### Financiën

Geen bijzonderheden



Reeuwijkse plassen

## 2.9 Excursies en cursussen

De activiteiten voor 2027 bestaan uit verschillende terugkerende activiteiten. We bezoeken verschillende natuurgebieden om wintergasten, trekvogels, zangvogels, nachtvlinders en vleermuizen te observeren en besteden daarbij aandacht aan hun leefgebied en ecologie. Ook maken we kennis met het karakteristieke veenweidelandschap van het Groene Hart en de bijzondere natuurwaarden die daar voorkomen. In de stad verkennen we de verrassende combinatie van natuur en geschiedenis tijdens wandelingen langs planten, fossielen, historische locaties en mogelijk zelfs vleermuizen.



Excursie Veenweidelandschap (foto: Jan Spoel)

Daarnaast heeft het bestuur de wens om ook andere nieuwe activiteiten aan te bieden. Om dit te realiseren wordt er gewerkt aan een samenstelling van een groep leden om dit vorm te geven.

In 2026 is al een eerste start gemaakt met nieuwe activiteiten door een natuurmonitoring uit te voeren met verschillende vrijwilligers bij Hofstede Kloosterstein aan de IJsseldijk. Dit initiatief wordt ook weer gepland in 2027.

Bij het opstellen van de activiteiten voor 2027 wordt ook nauwer afgestemd met de activiteiten van de KNNV Gouda en omstreken om de activiteiten gezamenlijk te kunnen aanbieden aan de leden.

Voor 2027 hopen we ook een samenwerking aan te gaan met de vogelwerkgroep Krimpenerwaard om onze excursies uit te breiden naar de Berkenwoudse Driehoek in de Krimpenwaard. En aan een excursie in de Bloemendaalse Polder wordt ook nog uitgewerkt.

Naast de oude en nieuwe activiteiten zullen wij ook bijdragen aan de Natuurgidsenopleiding van IVN Alphen aan den Rijn die in februari 2027 van start zal gaan. Hieraan kunnen 5 inwoners van Gouda en omstreken aan deelnemen.

Voor een overzicht van alle geplande activiteiten (voor zover op dit moment bekend) zie ook het jaarprogramma in bijlage 1.

### Financiën

Geen bijzonderheden.

## 2.10 Publiciteit

De werkgroep Publiciteit bestaat nog steeds uit 4 vrijwilligers en komt minimaal 1 keer per jaar in zijn geheel bij elkaar. Daarnaast vindt er tussentijds ook onderling afstemming plaats.

### Activiteiten

In 2027 willen we de zichtbaarheid van IVN IJssel en Gouwe verder vergroten en meer mensen betrekken bij onze activiteiten. Daarbij willen we nog beter aansluiten bij landelijke IVN-campagnes en evenementen. Door mee te liften op deze landelijke activiteiten kunnen we profiteren van een groter bereik.

Daarnaast willen we de activiteiten van een aantal werkgroepen meer onder de aandacht brengen, zoals bijvoorbeeld de activiteiten van de Tuinambassadeurs Gouda en het Voedselbos. Deze werkgroepen organiseren meer dan wat we tot nu delen via onze kanalen.
Door bijvoorbeeld elk kwartaal de activiteiten te promoten, hopen we meer inwoners te inspireren om bijvoorbeeld hun tuin natuurvriendelijker in te richten of kennis te maken met de werkgroepen van IVN IJssel en Gouwe.

Ook willen we ervoor zorgen dat de informatie op de verschillende werkgroeppagina's actueel en aantrekkelijk blijft. Een goed onderhouden website maakt het voor geïnteresseerden makkelijker om te ontdekken wat er binnen de werkgroepen gebeurt en hoe zij kunnen deelnemen.




Voor 2027 zetten we ook in op een sterkere aanwezigheid op de sociale media (facebook en instagram). We streven naar meer regelmaat in onze berichten en meer afwisseling in de inhoud. Naast aankondigingen van activiteiten delen we bijvoorbeeld verhalen uit de praktijk, natuurweetjes of foto's van onze activiteiten.
Op deze manier bereiken we een breed publiek en vergroten we de betrokkenheid en bekendheid met IVN IJssel en Gouwe.

De nieuwsbrief zal ook in 2027 één keer per maand verstuurd worden. Uit de praktijk blijkt dat na een nieuwsbrief regelmatig aanmeldingen volgen voor onze activiteiten.

We gaan op zoek naar mogelijkheden om onze kanalen uit te breiden; waar kunnen we nog meer onze activiteiten promoten binnen Gouda, maar ook in de randgemeenten?

Met al deze acties willen we het komende jaar het bereik, de herkenbaarheid en de betrokkenheid bij IVN IJssel en Gouwe verder versterken.

### Samenwerking

Voor de week van de biodiversiteit werken we al samen met de KNNV in de promotie van de activiteiten van deze week. Daarnaast worden ook overige activiteiten van de KNNV voor zover bekend vermeld op de website, in de nieuwsbrief en in ons afdelingsblad. Andersom doet de KNNV dit ook met onze activiteiten. Dit willen we in 2027 vervolgen en mogelijk kijken waar we elkaar nog meer kunnen versterken met de PR.

### Afdelingsblad

Omdat ons afdelingsblad de Inktzwam twee keer per jaar uitkomt vinden wij het leuk als deze wat meer pagina's heeft dan gebruikelijk. Dit hebben we in 2026 bij de juli uitgave gedaan, maar het plan is om dit in 2027 bij beide edities te doen. Dit betekent wel een stijging in de uitgaven, niet alleen door meer pagina's per editie, maar ook omdat we elk jaar groeien in ledenaantal en dus ook in het aantal exemplaren van de Inktzwam.

## Financiën

Voor bovengenoemde activiteiten zullen geen grote uitgaven nodig zijn, hooguit kosten voor ander promotiemateriaal. De grootste uitgaven betreffen het afdelingsblad.

| **Uitgaven**<br>Werkgroep Publiciteit | **Begroting 2026** | **Begroting 2027** |
|---|---|---|
| ○ Inktzwam | 770 | 1.100 |
| ○ Printkosten | 50 | - |
| ○ Promotiemateriaal (banner, vlag etc.) | 100 | 150 |
| **Totaal** | **920** | **1.250** |

In 2026 hebben we meegedaan aan de landelijke kledingactie van IVN. De nieuwe jasjes en bodywarmers hebben een opvallende kleur en zijn met de zwarte letters ook herkenbaar. Op dit moment weten we nog niet of we voor 2027 weer meedoen aan de kledingactie, De verwachting is dat dit zo snel na de vorige actie nog niet nodig is.






# 3 Begroting 2027

| | Begroting 2026 | Begroting 2027 | |
|---|---|---|---|
| *Alle bedragen in euro's* | | | |
| **Inkomsten** | | | |
| Contributies | 2.400 | 2.900 | |
| Donaties en sponsoring | - | 150 | |
| Overige activiteiten inkomsten | 100 | 200 | |
| Ontvangen rente | 310 | 400 | |
| **Inkomsten algemeen** | **2.810** | **3.650** | |
| Project “Buiten spelen” | p.m. | 12.432 | |
| **Inkomsten projecten** | **-** | **12.432** | |
| Werkgroep VLB inkomsten | 3.440 | 3.490 | |
| Smultuin | 350 | 350 | |
| Werkgroep TA inkomsten | 3.500 | 3.500 | |
| Werkgroep Voedselbos inkomsten | 3.000 | 3.000 | |
| **Inkomsten “grote werkgroepen”** | **10.290** | **10.340** | |
| **Totaal inkomsten** | **13.100** | **26.422** | |

| | Begroting 2026 | Begroting 2027 | |
|---|---|---|---|
| *Alle bedragen in euro's* | | | |
| **Uitgaven** | | | |
| Overige activiteiten uitgaven | - | 100 | |
| Werkgroep Publiciteit uitgaven | 920 | 1.250 | |
| Verenigingskosten | 1.300 | 1.300 | |
| Kleding | 1.000 | - | |
| Natuurgidsenopleiding 2027-2028 | - | 1.000 | Deels uit eigen vermogen |
| Bankkosten | 230 | 250 | |
| **Uitgaven algemeen** | **3.450** | **3.900** | |
| Project "Kom je buitenspelen" uitgaven | - | 12.432 | |
| **Uitgaven projecten** | - | **12.432** | |
| Werkgroep VLB uitgaven | 2.790 | 4.590 | |
| Smultuin | 350 | 800 | 1) |
| Werkgroep TA uitgaven | 4.700 | 3.500 | 1) |
| Werkgroep Voedselbos uitgaven | 8.000 | 8.000 | 1) |
| **Uitgaven "grote werkgroepen"** | **15.840** | **16.890** | |
| **Totaal uitgaven** | **19.290** | **33.222** | |
| **Mutatie reserveringen** | | | **Saldo Jaarrekening 2025** |
| *Reservering Project "Kom je buitenspelen"* | | - | 3.692 |
| *Reservering Tuinambassadeurs* | | - | 3.509 |
| *Reservering VLB* | | -1.100 | 5.482 |
| *Reservering Smultuin* | | -450 | 818 |
| *Reservering Voedselbos* | | -5.000 | 5.924 |
| *Eigen vermogen IVN IJssel en Gouwe* | | -250 | 17.014 |
| **Totaal mutatie reserveringen** | | **-6.800** | **36.439** |
| **Totaal saldo** | **-6.190** | **-** | |

## Opmerkingen bij de uitgaven

(1) Smultuin, tuinambassadeurs en voedselbos hebben middelen vanuit voorgaande jaren

# Bijlage 1 Jaarprogramma 2027

Alle data zijn onder voorbehoud (kijk altijd op de website voor actuele informatie)..

| | | | | |
|---|---|---|---|---|
| **JANUARI** | | | | |
| Zaterdag | 9 | | VLB | Natuurwerkdag VLB |
| Zaterdag | 23 | | Publieksexcursie | Wintergasten Reeuwijkse Surfplas |
| Zondag | 24 | | Kibo | Fladdervriendjes (vóór de Nationale tuinvogeltelling) |
| Zaterdag | 30 | | VLB | Natuurwerkdag VLB |
| Zondag | 31 | | Scharrelkids | Thema: Bomen |
| | | | | |
| **FEBRUARI** | | | | |
| Zaterdag | 20 | | VLB | Natuurwerkdag VLB |
| Zondag | 28 | | Publieksexcursie | Trekvogels en terugkomst Grutto Hooge Boezem |
| | | | | |
| **MAART** | | | | |
| Zaterdag | 13 | | Publieksexcursie | Rondleiding traditioneel veenweidelandschap Put van Kruijt |
| Zaterdag | 13 | | VLB | Natuurwerkdag VLB (laatste van het VLB-seizoen[1]) |
| Ntb | ntb | | Natuuracademie | Minicursus: Historie en ontwikkeling Laagveengebieden Reeuwijkse Plassengebied |
| | | | | |
| **APRIL** | | | | |
| Zondag | 4 | | Scharrelkids | Thema: Lente |
| Zondag | 11 | | Kibo | Kinderboerderij Safari |
| Zaterdag | 17 | | Publieksexcursie | Excursie n.t.b. |
| Zaterdag | 24 | | Publieksexcursie | Zangvogels Reeuwijkse / Goudse Hout |
| Ntb | ntb | | Bestuur | Algemene ledenvergadering |
| | | | | |
| **MEI** | | | | |
| Zaterdag | 8 | | Inventarisatie | Monitoring Hofstede Kloosterstein (1e meting) |
| Dinsdag | 11 | | Publieksexcursie | Rondleiding Oude Begraafplaats Gouda |
| | | | | Week van de Biodiversiteit (21 mei t/m 30 mei) |
| Zaterdag | 29 | | Kibo | Goudse Hofstedendagen |
| Zondag | 30 | | Kibo | Goudse Hofstedendagen |
| | | | | |
| **JUNI** | | | | |
| Zondag | 6 | | Scharrelkids | Slootjesdag |
| Zondag | 13 | | Publieksexcursie | Stadswandeling (planten, fossielen en cultuurhistorie) |
| Zaterdag | 26 | | Publieksexcursie | Natuurwandeling Goudse Hout |
| Ntb | Ntb | | Natuuracademie | Minicursus Basiskwaliteit Natuur (wat is de kwaliteit van mijn oever?) |
| | | | | |

[1] Het seizoen van de werkgroep Vrijwillig Landschapsbeheer loopt t/m maart 2027. Het programma voor het nieuwe seizoen is nog niet bekend.

| | | | | |
|---|---|---|---|---|
| **JULI** | | | | |
| Zaterdag | 3 | | Publieksexcursie | Nachtvlinders kijken bij Put van Broekhoven (reservedatum 17 juni) |
| Ntb | Ntb | | Natuuracademie | Citizen science Waterkwaliteit (deel 1) |
| | | | | |
| **AUGUSTUS** | | | | |
| Zondag | 22 | | Kibo | Zomerfeest op Kinderboerderij de Goudse Hofsteden |
| Zaterdag | 29 | | Publieksexcursie | Nacht van de Vleermuis |
| | | | | |
| **SEPTEMBER** | | | | |
| Zaterdag | 4 | | Inventarisatie | Monitoring Hofstede Kloosterstein (2e meting) |
| | | | | |
| **OKTOBER** | | | | |
| Zondag | 10 | | Publieksexcursie | Trekvogels kijken in de Hooge Boezem |
| Zondag | 10 | | Kibo | Poepexcursie op de kinderboerderij |
| Zaterdag | 30 | | Publieksexcursie | Nacht van de Nacht |
| Zondag | 31 | | Scharrelkids | Thema: Herfst / bodemdiertjes |
| | | | | |
| **NOVEMBER** | | | | |
| November | 6 | | VLB | Nationale Natuurwerkdag 2027 |
| November | 20 | | Publieksexcursie | Korstmossen onder de loep |
| | | | | |
| **DECEMBER** | | | | |
| | | | Natuuracademie | Citizen science waterkwaliteit (deel 2) |
| Ntb | ntb | | Publieksexcursie | Eindejaars plantenjacht |
| | | | | |

| **OVERIGE WERKGROEPEN** | |
|---|---|
| Natuur in de Zorg | Ontmoetingscentrum Prinsenhof Gouda: 1 keer per maan<br>Huize Wintersdijk: 1 keer per maand |
| Voedselbos | Vrijdagochtend van 9.30 uur tot ongeveer 13.00 uur<br>Alleen in de zomer: woensdagavond vanaf 19.00 uur |
| Smultuin | Elke maandagochtend |
| Tuinambassadeurs Gouda | Elke 1e zondag van de maand inloop in het Infocentrum Heempad in Gouda. |

ivn natuur educatie

ivn natuur educatie
IJssel en Gouwe

**Postadres**
De Clerstraat 7
2807RB Gouda

info@ivn-ijsselengouwe.nl
www.ivn.nl/afdeling/ijssel-en-gouwe

**Bank** NL34 TRIO 0390 1459 39
**RSIN** 804440694
**KVK** 40465366